

# INTEIROS POSTAIS DA ÍNDIA PORTUGUESA (1882-1961)

ESTA PARTICIPAÇÃO É UMA SELECÇÃO POSSÍVEL DE INTEIROS POSTAIS DA INDIA PORTUGUESA.

ESTÁ ORGANIZADA CRONOLOGICAMENTE E POR TIPO DE INTEIRO POSTAL COM A REPRODUÇÃO DOS CARIMBOS UTILIZADOS DA INDIA PORTUGUESA.

ORGANIZAÇÃO:

- BILHETES POSTAIS SIMPLES E DE RESPOSTA PAGA
- AEROGRAMAS
- BILHETES CARTA

## 1882 - TIPO COROA, 1 TANGA, OM 2

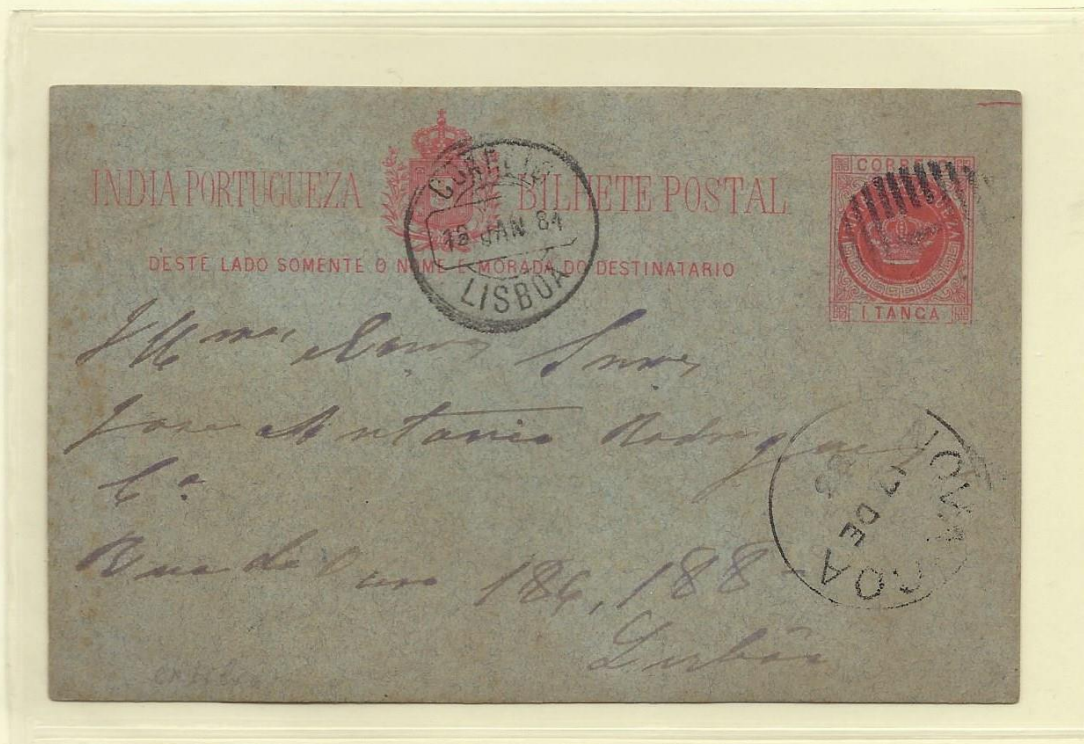

**1886 - D. LUÍS I, ¼ DE TANGA, OM 3**



MARGÃO  
12 DEZ  
+

CIRCULADO DE MARGÃO (12 DEZ 95), TRANSITO EM BOMBAIM (14 DEZ 95), CARIMBO MARÍTIMO INGLÊS SEA POST OFFICE (DE. 14 95), PARA CASTELO DE VIDE (30 DEZ. 95), COM SELO ADICIONAL D. LUIS EM RELEVO DE 1 TANGA

**1887 - D. LUÍS I, COM TRIPLA SOBRETAXA DE 3 REIS SOBRE 1TANGA, OM 5**



DAMAÓ  
19OC.  
87

CIRCULADO DE DAMÃO (19 OC. 87) PARA BOMBAIM (20 OCT. 87)

1895 - D. CARLOS I, ¼ DE TANGA, OM 7



CIRCULADO DE MORMUGÃO (10 JUN 96), CARIMBO MARÍTIMO INGLÊS SEA POST OFFICE (JU. 12 96), PARA VIENA, AUSTRIA (29. 6.96), COM SELO ADICIONAL D. LUIS EM RELEVO DE 1 TANGA

1895 - D. CARLOS I, ¼ DE TANGA, OM 7

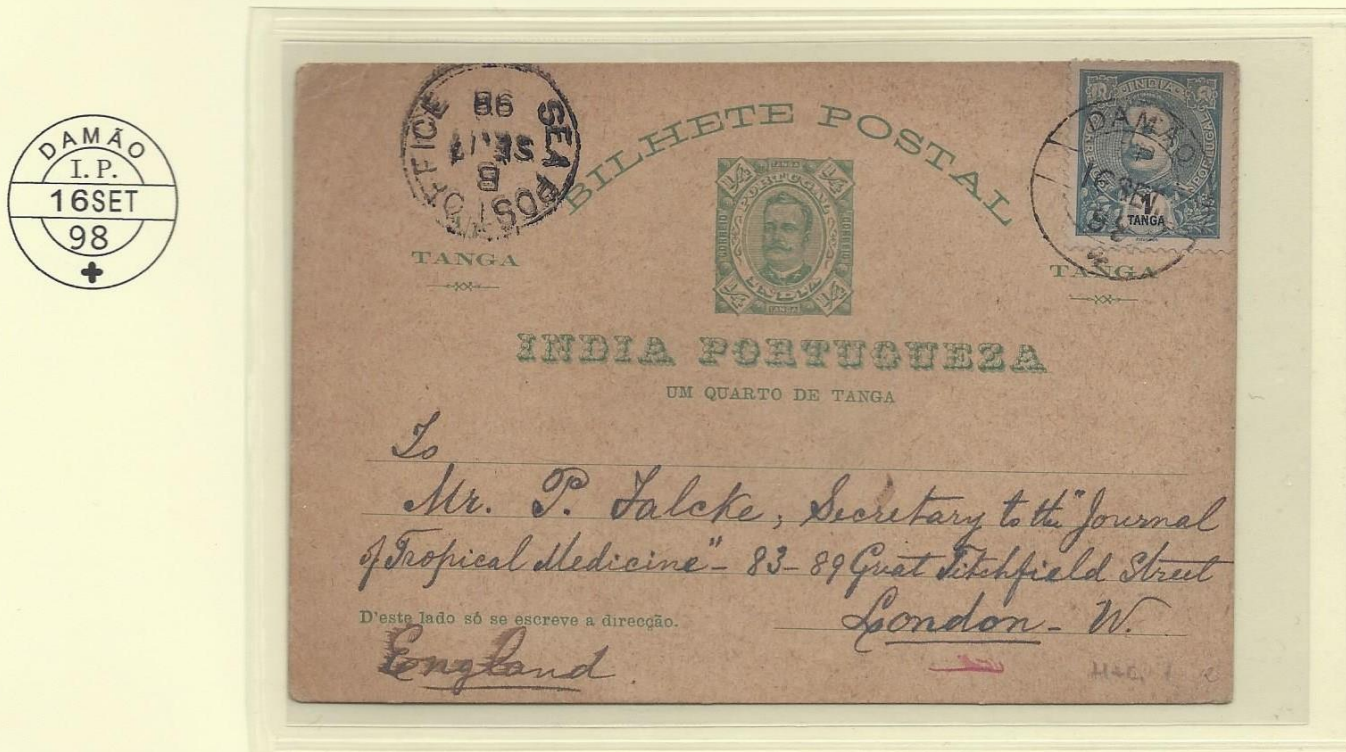

CIRCULADO DE DAMÃO (16 SET 98), CARIMBO MARÍTIMO INGLÊS SEA POST OFFICE B (SE. 17 98), PARA LONDRES, INGLATERRA, COM SELO ADICIONAL D. CARLOS MOUCHON DE 1 TANGA

**1898 - DESCOBRIMENTO DO CAMINHO MARÍTIMO PARA A ÍNDIA, 1 DE TANGA, OM 9**



CIRCULADO DE MORMUGÃO (JUN. 30 98), CARIMBO MARÍTIMO INGLÊS SEA POST OFFICE (JL. 2 98), TRANSITO EM LISBOA (22-7-98) COM INDICAÇÃO VIA VAPOR CASENGO COM DESTINO A MUXIMA, EM ANGOLA (17 AGO. 98), ONDE FOI REEXPEDIDO PARA LUANDA (19 AGO. 98)

**1899 - D. CARLOS I, ¼ DE TANGA, OM 10**

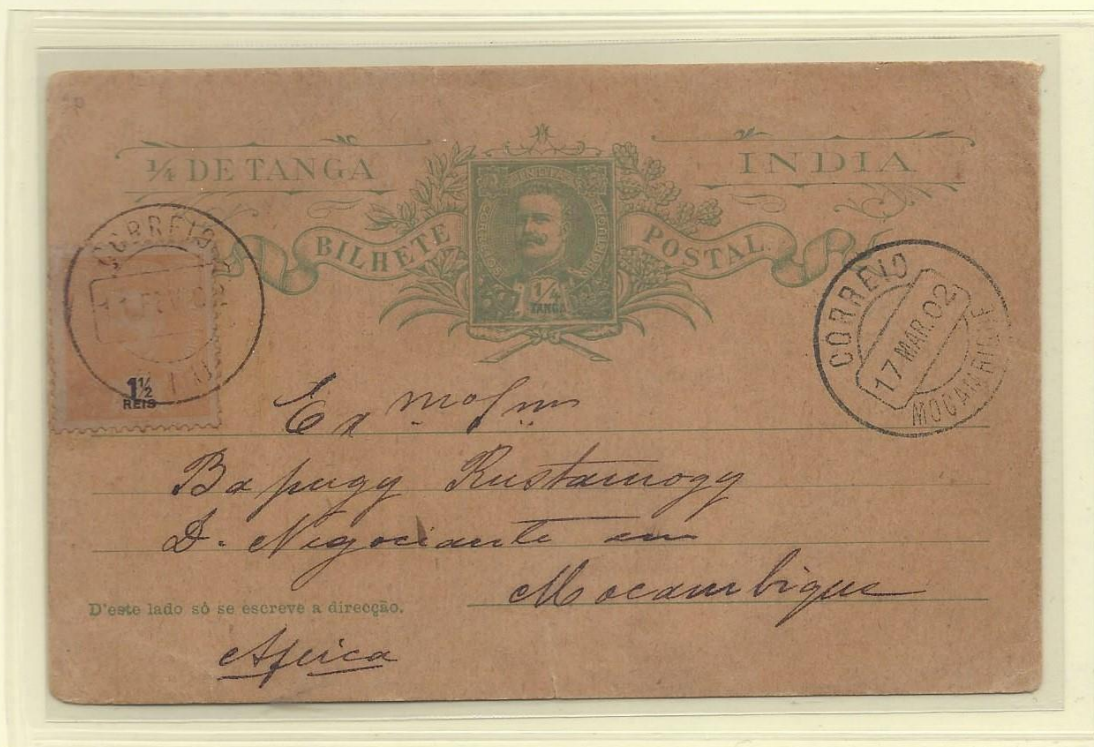

CIRCULADO DE DIU (11 FEV. 02), PARA MOÇAMBIQUE (17 MAR. 02), COM SELO ADICIONAL D. CARLOS MOUCHON DE 1 1/2 REIS

1899 - D. CARLOS I, ¼ DE TANGA, OM 10



T

CIRCULADO DE DAMÃO (11 OUT 01), CARIMBO T DE MULTA, CARIMBO INSUFFICIENTE COM INDICAÇÃO MANUSCRITA DE 3 CENTIMOS DE MULTA, CARIMBO MARÍTIMO INGLÊS SEA POST OFFICE (12 OC. 02) E CARIMBO POSTAGE DUE INGLÊS, PARA OBERFROHNA NA SAXÔNIA (29.10.01), COM SELO ADICIONAL D. CARLOS MOUCHON DE 9 REIS

1903 - D. CARLOS I, 3 REIS, OM 11



CIRCULADO DE NOVA-GOIA (1 OUT 03), CARIMBO 3ª EXPEDIÇÃO DE LISBOA, PARA SETUBAL (13 OUT. 03), COM SELO ADICIONAL D. CARLOS MOUCHON DE 2 REIS

1903 - D. CARLOS I, 3 REIS, OM 11



CIRCULADO DE NOVA-GOIA (12 SET 11), PARA O CAIRO NO EGIPTO (25 IX 11), COM SELOS ADICIONAIS DE 1 REAL E 6 REIS DE D. CARLOS MOUCHON COM REPUBLICA

1903 - D. CARLOS I, 3 REIS, OM 11



R

INTEIRO POSTAL REGISTRADO, CIRCULADO DE NOVA-GOIA (22 SET. 09), PARA WUERZBURG NA ALEMANHA, COM SELOS ADICIONAIS D. CARLOS MOUCHON 1 REAL, 6 REIS E 2 TANGAS, FAZENDO O PORTE DE 10 REIS PARA A EUROPA + 2 TANGAS REFERENTE AO REGISTO

1903 - D. CARLOS I, 10 REIS, OM 13



R

REGISTO CIRCULADO DE NOVA-GOIA (20 JUN. 12), PARA PRAGA, AUSTRIA (7.VII.12), COM SELO ADICIONAL D. CARLOS MOUCHON DE 2 TANGAS REFERENTE AO REGISTO

1903 - D. CARLOS I, 3 + 3 REIS, OM 15



RP

FOLHA "COM RESPOSTA PAGA", CIRCULADO DE NOVA-GOIA (21 SET. 10), PARA VIENA, AUSTRIA (8.X.10), COM SELOS ADICIONAIS D. CARLOS MOUCHON DE 1 REAL E 6 REIS

**1913 - D. CARLOS I COM REPUBLICA, 3 REIS, OM 22**



CIRCULADO DE MANDUR (18 DEC 13), PARA HELSÍNQUIA, FINLÂNDIA (7. I. 14.), COM SELOS ADICIONAIS DE 1 REAL COM PERFURAÇÃO VERTICAL E 3 SELOS DE 2 REIS D. CARLOS MOUCHON COM REPUBLICA, FAZENDO O PORTE DE 10 REIS

**1914 - CERES, 3 REIS, OM 29**



**AMB**

CIRCULADO DE MAJORDÁ C. A. (11 MAR. 15), PARA A ALEMANHA, COM SELOS ADICIONAIS D. CARLOS MOUCHON COM REPUBLICA DE 2 REIS, SELOS CERES DE 5 REIS E 1 REAL, ESTE ÚLTIMO UTILIZADO COMO PORTE DE ÚLTIMA HORA NO CORREIO FERROVIÁRIO

1914 - CERES, 3 REIS, OM 29

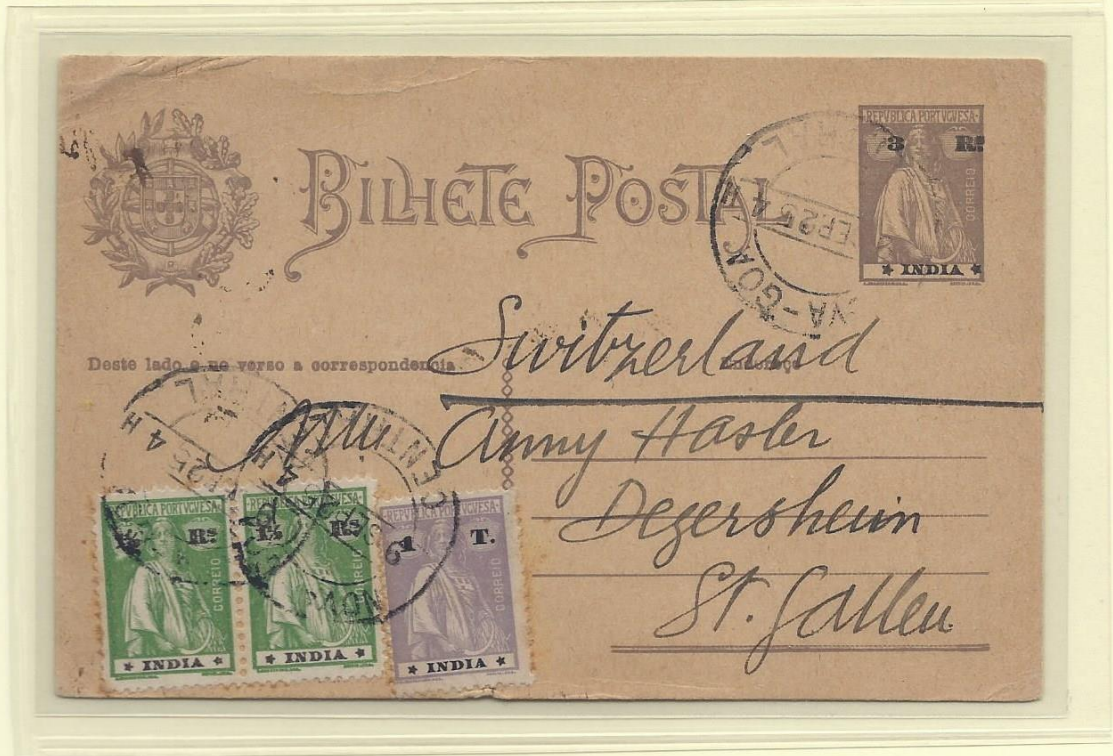
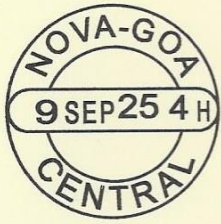

CIRCULADO DE NOVA-GOIA (9 SET 25), PARA ST. GALLEN, SUIÇA,  
COM SELOS ADICIONAIS CERES 2X1½ REIS E 1TANGA

1934 - PADRÕES, 3 REIS, OM 39



CIRCULADO DE PORVORIM (2 JAN. 36), PARA LONDRES,  
COM SELOS ADICIONAIS PADRÕES 4X1 REAL E 4X2 REIS

1934 - PADRÕES, 3 REIS, OM 39



R



INTEIRO POSTAL REGISTRADO, CIRCULADO DE PORVORIM (2 OUT 44), PARA LISBOA, COM 2 MARCAS DE CENSURAS INGLÊSAS, COM SELOS ADICIONAIS PADRÕES 4 REIS E 2X2½ TANGAS

1934 - PADRÕES, 3 REIS, OM 39



T



CIRCULADO DE MARGÃO (27 JAN 38), PARA PANGIM (NOVA-GOIA; 28 JAN 44), COM MARCA T DE MULTA E INDICAÇÃO A LÁPIS 0-0-6 DA MULTA A PAGAR, COM RESPECTIVO SELO DE PORTEADO; A MULTA DEVE-SE AO EXCESSO DE ESCRITA NA FRENTE SUPERIOR ESQUERDA, SENDO NECESSÁRIO O PORTE DE CARTA

1934 - PADRÕES, 3 + 3 REIS, OM 40



RP



1ª FOLHA "COM RESPOSTA PAGA", CIRCULADO DE MAPUÇÁ (30 OUT 57), PARA NOVA-GOIA (1 NOV 1957), COM SELO ADICIONAL DO IMPERIO SOBRETAXADO DE 3 REIS S/ 2½ TANGAS

1934 - PADRÕES, 3 + 3 REIS, OM 40



RP



2ª FOLHA "RESPOSTA PAGA", CIRCULADO DE NOVA-GOIA (28 MAR 1953), PARA PORVORIM (29 MAR 53), COM SELO ADICIONAL DO NASCIMENTO PADRE JOSÉ VAZ DE 3 REIS

1946 - MOTIVOS HISTÓRICOS, 7 REIS, OM 41



CIRCULADO DE MAPUÇÁ (31 JAN 1958), PARA BOMBAIM (3 FEV 53), COM SELO ADICIONAL DO NASCIMENTO DO PADRE JOSÉ VAZ DE 2 REIS

1946 - MOTIVOS HISTÓRICOS, 7 REIS, OM 41



CIRCULADO DE MAPUÇÁ (19 NOV 1957) PARA OS EUA, COM VÁRIOS SELOS ADICIONAIS FAZENDO PORTE DE 8½ TANGAS

1946 - MOTIVOS HISTÓICOS, 7 REIS, OM 41



R



INTEIRO POSTAL REGISTRADO, CIRCULADO DE ASSONORÁ (29 MAI 47), PARA BOMBAIM (2 JUN 1947), COM SELOS ADICIONAIS DE 2 REIS E 1 TANGA

1946 - MOTIVOS HISTÓRICOS, 9 REIS, OM 42



CA

CIRCULADO DE NOVA-GOA (27 NOV. 50) PARA UXELLES NA BÉLGICA, COM 2 SELOS ADICIONAIS FAZENDO PORTE DE 11 TANGAS E 3 REIS

1959 - AFONSO DE ALBUQUERQUE SOM SOBRETAXA, \$20 S/ 6 REIS, OM 44



CIRCULADO DE ANJUNA (14 MAI 1959), PARA MONTVALLE, NJ, EUA, COM SELOS ADICIONAIS FAZENDO 1\$50 DE PORTE

1946 - MOTIVOS HISTÓRICOS, AEROGRAMA OM 1



R



BILHETE CARTA DE CORREIO AÉREO (AEROGRAMA) SEM SELO IMPRESSO, CIRCULADO DE MAPUÇA (14 MRC 1956), GOA (14 MRC 1956), LISBOA (20 MAR. 56), PARA RICHLAND CENTER, WIS, EUA (26 MAR 1956), COM PORTE DE 14 TANGAS

1955 - MONUMENTO DA ÍNDIA, AEROGRAMA OM 4

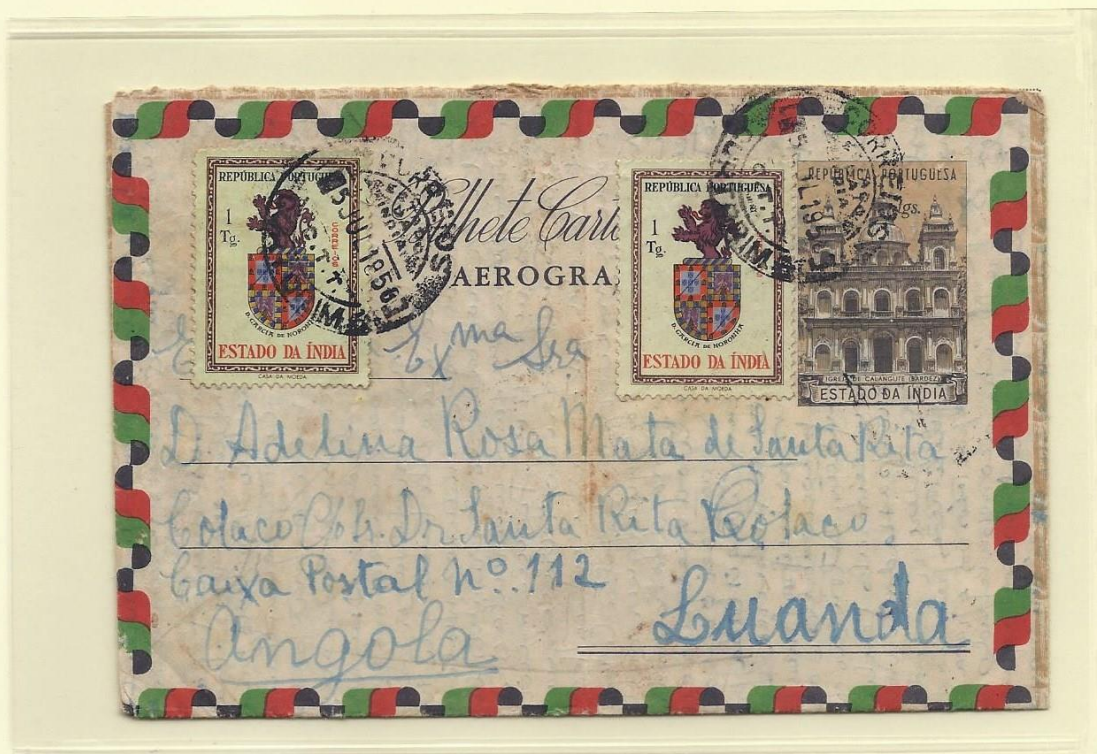

CIRCULADO DE LOUTULIM (5 JUL 1958), PARA LUANDA (12. 7.58),  
COM SELOS ADICIONAIS FAZENDO 9 TANGAS DE PORTE

1959 - EDIFICIOS PUBLICOS, AEROGRAMA OM 8



CIRCULADO DE GOA (30 MAR 1959), GOA (14 MRC 1956), PARA LUANDA (2. 4. 59),  
COM PORTE DE 3\$40